



**Departamento de Historia, Geografía y Ciencias Sociales**  
**Semana del 30 de junio al 10 de julio de 2020**  
**Segundo Medio: A, B, C, D y E.**

## **La Segunda Guerra Mundial**

**OA 04.** Evaluar las consecuencias de la Segunda Guerra Mundial, considerando el surgimiento de Estados Unidos y la URSS como superpotencias y la pérdida de hegemonía de Europa, el inicio del proceso de descolonización, los acuerdos de las conferencias de paz y la creación de un nuevo marco regulador de las relaciones internacionales reflejado en la ONU y en la Declaración Universal de Derechos Humanos.

**La Segunda Guerra Mundial** (1939-1945) ha sido uno de los conflictos más cruentos en los que se ha visto involucrada la humanidad. En esta guerra no solo perdieron la vida cerca de 60 millones personas, sino que gran parte fueron víctimas civiles: niños y niñas, hombres y mujeres, jóvenes y ancianos, que murieron en bombardeos a ciudades, o bien, fueron exterminados en campos de concentración. Para muchos historiadores, el término de la Primera Guerra Mundial fue en realidad el inicio de la Segunda, ya que, con el Tratado de Versalles, en 1919, no lograron resolverse equitativamente los problemas entre las diferentes potencias, generándose incluso nuevos conflictos. Por un lado, el Tratado de Versalles provocó un gran resentimiento y descontento en Alemania, por la obligación de pagar indemnizaciones de guerra que superaban absolutamente sus posibilidades económicas. Por su parte, los italianos se sentían defraudados al no ser beneficiados con territorios que esperaban recibir. En ambos países se inició un fuerte nacionalismo, acentuado por la compleja situación económica derivada de la crisis del capitalismo mundial, todo lo cual culminó con la llegada de gobiernos totalitarios al poder. En este contexto, Alemania, Italia y Japón iniciaron una agresiva política expansionista en Europa y Asia, ante lo cual los países europeos se mostraron expectantes. Francia e Inglaterra miraban con recelo a Alemania, pero su anticomunismo ofrecía un contrapeso al avance de la URSS. La Sociedad de Naciones se mostró incapaz de detener a las potencias expansionistas, que terminaron retirándose del organismo internacional.



Hitler incorpora a Austria a la Alemania Nazi (12 de marzo de 1938)

Hitler anexó Austria en 1938, en medio del delirio de la mayoría de la población que en un plebiscito ratificó la unión. Luego fue Checoslovaquia que en gran parte había pertenecido a Alemania hasta la Primera Guerra Mundial. Por su parte Italia había conquistado Etiopía en África y Albania en Europa, y el Japón hacía lo propio con Manchuria e iniciaba la invasión de China. Estas tres potencias se unieron

en un pacto, llamado Eje Roma-BerlínTokio. Esto acentuó la enemistad entre EE.UU. y Japón, por sus respectivas ambiciones colonialistas en el Pacífico y el Lejano Oriente.



**El Pacto de No Agresión entre Alemania y la Unión Soviética** (agosto de 1939) sorprendió al mundo, pues dos potencias de ideologías contrarias y enemigas acordaron abstenerse de

toda guerra y de integrar bloques contrarios a una u otra nación. Además, por una cláusula secreta acordaron distribuirse las regiones de Polonia que les habían pertenecido hasta el término de la 1ª Guerra. Con esta alianza, Gran Bretaña y Francia quedaron sin el apoyo de Rusia y Alemania libre para continuar su expansión territorial. Garantizada la neutralidad rusa, Alemania procedió a invadir Polonia, ante lo cual Gran Bretaña y Francia declararon la guerra a Alemania. Italia por su pacto con Alemania entró al lado de ésta. **Alemania invadió Polonia el 1 de septiembre de 1939**, las tropas soviéticas entraron en el país, estableciéndose la mutua frontera en el río Bug.

El ejército alemán ocupó rápidamente toda Polonia, que desapareció repartida entre Alemania y la URSS, la que aprovechó de ocupar las Repúblicas Bálticas (Finlandia, Estonia, Letonia y Lituania) que habían pertenecido al Imperio Ruso. Luego Alemania ocupó Dinamarca y Noruega (abril de 1940) y al mes siguiente Holanda, Bélgica y Luxemburgo, para caer luego sobre Francia. Un nuevo gobierno – de Vichy-, formado por el anciano mariscal Petain (héroe de la Primera Guerra Mundial), firmó el armisticio con Alemania (22 de mayo). Muchos franceses rehusaron someterse y lucharon clandestinamente en suelo patrio –los llamados maquis- o se unieron al **general Charles De Gaulle**, quien organizó en Gran Bretaña los grupos de resistencia de la “Francia Libre”. Gran Bretaña, sola frente a Alemania, resistió heroicamente bombardeos diarios de la aviación alemana y de los largos cañones que desde el continente arrojaban bombas V-2. **El primer ministro Winston Churchill** mantuvo unido al pueblo en aquel período, quizás el más difícil de la historia inglesa, en el que sólo hubo “sangre, sudor y lágrimas”.

Las tropas italianas con ayuda alemana ocuparon Yugoslavia y Grecia. En África, fuerzas combinadas de Alemania e Italia, dirigidas por el mariscal Rommel, avanzaron desde la colonia italiana de Libia hacia el Canal de Suez; los ingleses los detuvieron con dificultad. Sin previa declaración de guerra y entusiasmado por los triunfos relámpagos, Hitler ordenó atacar a Rusia (Operación Barbarroja, junio de 1941). Rápidamente las fuerzas de tierra y aire ocuparon todo el sur hasta la ciudad de Stalingrado, la cual resistió bajo el mando del general Zuhov. Por el norte, Leningrado (San Petersburgo) fue también sitiada. Al finalizar 1941 Alemania e Italia triunfaban en Europa y el conflicto se hacía mundial al intervenir Japón y Estados Unidos.



Hitler posa frente a la Torre Eiffel, tras la rendición de Francia (mayo, 1940)



### Las ofensivas alemanas, 1939 – 1942

El gobierno de F. D. Roosevelt venía ayudando a Gran Bretaña en su lucha contra Alemania, mediante el suministro de víveres y armas. En agosto de 1941, Roosevelt y Churchill emitieron la **Carta del Atlántico**, conjunto de principios para un reordenamiento democrático del mundo, lo cual revelaba el compromiso mutuo de ambos gobiernos, pese a la declarada neutralidad de los Estados Unidos. Igualmente, China recibía ayuda norteamericana en la lucha que sostenía contra la invasión japonesa, lo cual hizo más críticas las relaciones entre los gobiernos de Washington y Tokio. El 7 de diciembre de 1941, **Japón atacó la base norteamericana de Pearl Harbor**. El sorpresivo ataque indignó a la opinión pública norteamericana; el Congreso de los Estados Unidos declaró que existía un estado de guerra contra el Japón. Gran Bretaña también le declaró la guerra. El conflicto ya era mundial. Los japoneses ocuparon las colonias británicas, francesas, holandesas y norteamericanas en el Pacífico. Con extraordinario armamento y sorpresivos ataques, se adueñaron del archipiélago de Indonesia, la Indochina francesa, Tailandia y las colonias inglesas de Birmania y Malaca, así como las Filipinas, Guam y otras islas norteamericanas. Hacia mediados de 1942, la expansión japonesa llegaba hasta la mitad del Pacífico y amenazaba tomar a Australia.

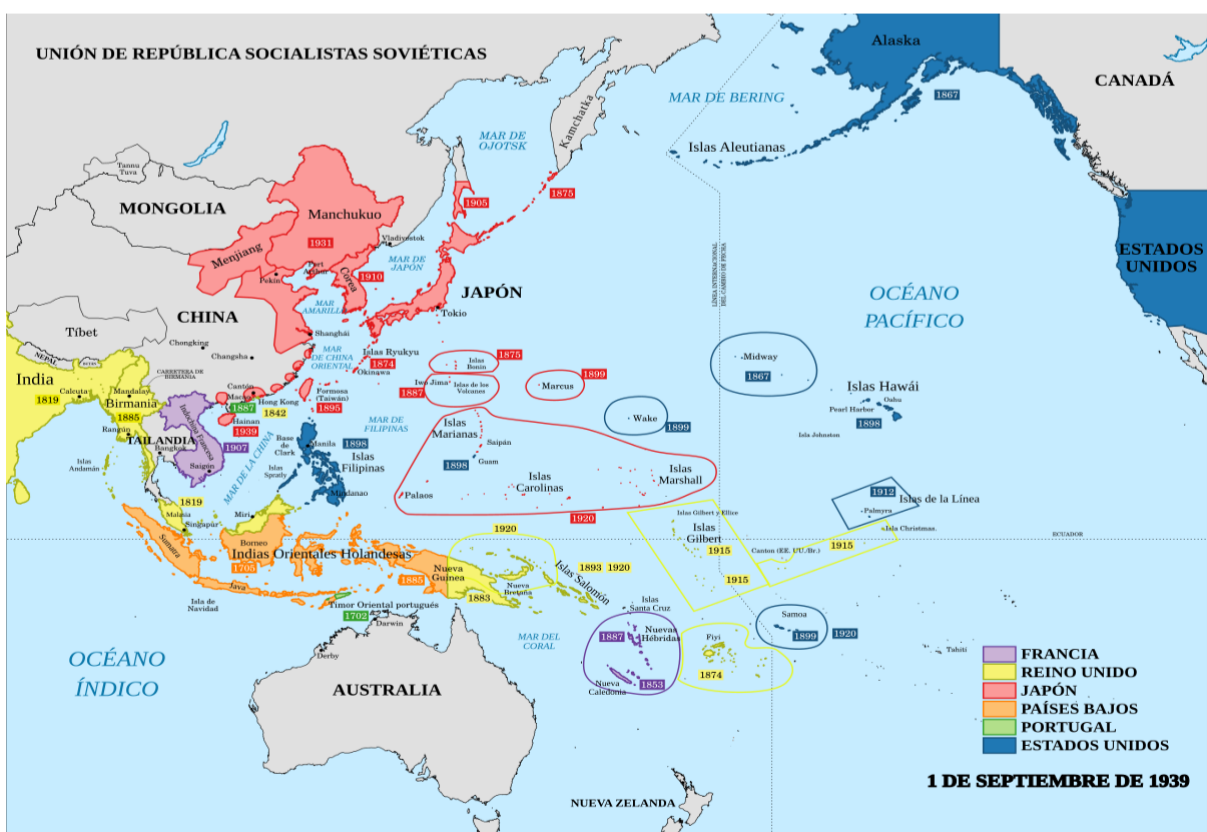

## La guerra en Europa (1942-1945)



En Rusia, los alemanes fueron rechazados en Stalingrado en el crudísimo invierno de 1942, en lo que se considera el comienzo del fin, e iniciaron la contraofensiva. En África los aliados vencían a Rommel en la batalla de El Alamein (noviembre de 1942). Del norte de África, los aliados pasaron a Italia. El régimen fascista de Mussolini se derrumbó y los aliados pudieron entrar en Roma (junio de 1944). El día "D" (6 de junio de 1944) los aliados al mando del general Eisenhower desembarcaron en Normandía, iniciando la liberación de Francia. Alemania se vio atacada desde tres frentes: Rusia, Italia y Francia. Los bombardeos aliados arrasaron las zonas de fábricas de armamentos y bases del territorio alemán, pero también se arrasaron ciudades. **La rendición de Alemania tuvo lugar el 7 de mayo de 1945.** Hitler y algunos de sus más íntimos colaboradores se suicidaron a fines de abril.

Japón prosiguió la lucha. Desde 1943, la expansión japonesa había sido frenada en el Pacífico; los aliados, dirigidos por el norteamericano Douglas Mac Arthur, recuperaron las Filipinas y otras islas, mientras los ingleses hacían retroceder a los nipones en Birmania. Pero la guerra parecía interminable, al pretender "saltar de isla en isla" hasta el corazón de Japón y la declaración de guerra de la Unión Soviética al Japón, no gustaba a los otros aliados. Para abreviar el conflicto, el presidente de EE.UU. **decidió arrojar la bomba atómica sobre la ciudad de Hiroshima** (6 de agosto de 1945) y destruyó tres cuartas partes de las edificaciones. De modo inmediato, a consecuencia de la explosión nuclear, pereció un cuarto de la población de la ciudad. Tres días más tarde fue arrojada otra sobre Nagasaki. Ante ello Japón se rindió y sus islas fueron ocupadas.



Bomba Atómica sobre Hiroshima y Nagasaki (6 y 9 de agosto de 1945)

En febrero de 1945, próxima a finalizar la guerra, se reunieron el presidente norteamericano Roosevelt, el primer ministro británico Churchill y el primer ministro soviético Stalin en la ciudad rusa de **Yalta**. Allí, “los tres grandes” acordaron dividir a Alemania, liquidar el nazi-fascismo y crear un organismo internacional para evitar futuras guerras. Cuando terminó la guerra con Alemania, se reunieron Stalin, el presidente Truman (sucesor de Roosevelt, quien había fallecido) y el nuevo primer ministro inglés Attlee en la ciudad alemana de **Postdam**, para acordar la forma de vencer totalmente al Japón y sobre la reestructuración de Europa. Como resultado de dichos acuerdos, los vencidos perdieron territorios: Alemania quedó reducida y dividida en cuatro zonas de ocupación entre norteamericanos, ingleses, franceses y rusos. La capital, Berlín, fue igualmente dividida entre los cuatro vencedores. Italia perdió porciones limítrofes de su territorio y todas sus colonias. Japón fue despojado de todo lo conquistado durante la guerra y también de Manchuria y Corea. Algunas de sus islas fueron entregadas a la Unión Soviética. La más beneficiada de las vencedoras fue la Unión Soviética, que obtuvo el reconocimiento de los países bálticos ocupados, parte de Rumania y el este de Polonia, país que a su vez obtuvo regiones de Alemania.



Conferencia de Yalta (febrero, 1945)

### **La Organización de las Naciones Unidas y los Derechos Humanos**

Una vez finalizada la guerra y al vislumbrar los insospechados niveles de destrucción y muerte a que se había llegado, las potencias triunfadoras se avocaron a encontrar las vías para construir un nuevo orden mundial. Así, en la **Conferencia de San Francisco**, celebrada en junio de 1945, representantes de 51 países dieron origen a la Organización de las Naciones Unidas (ONU). La finalidad de este organismo fue precisamente dar respuesta al anhelo de establecer un sistema que garantizara una paz duradera y fecunda, capaz de resolver los problemas políticos, sociales y económicos del mundo de posguerra. Los fines de la ONU, fijados en la Carta de las Naciones Unidas, son

- el mantenimiento de la paz y la seguridad internacional, de manera que las soluciones pacíficas sean las que predominen al haber conflictos.
- el reconocimiento del derecho a la libre determinación de los pueblos, es decir, que cada nación es libre de elegir el camino que desea seguir.
- el desarrollo y estímulo de los derechos y libertades.
- la cooperación pacífica en cuestiones económicas, sociales, culturales, educativas y sanitarias.

Asimismo, en el nuevo organismo, que venía a sustituir a la fracasada Sociedad de Naciones, debían estar representados todos los países del mundo, y sus oficinas especializadas –como **la Organización Internacional del Trabajo (OIT)** y **la Organización Mundial de la Salud (OMS)**–, debían encargarse de

los grandes problemas de la humanidad en forma conjunta y programada. En 1948, la ONU proclamó la **Declaración Universal de los Derechos Humanos**, buscando asegurar que no se repitieran nunca más los desastres de la Segunda Guerra Mundial, particularmente, el holocausto judío.

### Consecuencias del conflicto

**Costos humanos:** La guerra dejó el trágico saldo de más de 54 millones de muertos y cerca de 40 millones de heridos. De ellos, la mayoría correspondió a población civil, cuyas ciudades fueron arrasadas por bombardeos y por las tropas aliadas o del eje. A ellos se sumaron millones de personas que debieron abandonar sus hogares tras el avance de las tropas nazis, o bien retornar a Alemania tras la liberación de Europa del Este. Además, se produjeron exterminios masivos de población, como los llevados a cabo por el régimen nazi, y que quedaron al descubierto tras la caída del régimen.

### Número de fallecidos durante la Segunda Guerra Mundial

País	Militares	Civiles	Total
URRS	12.000.000	17.000.000	29.000.000
Polonia	597.000	5.860.000	6.270.000
Alemania	3.250.000	2.440.000	5.690.000
Yugoslavia	305.000	1.350.000	1.660.000
Rumania	450.000	465.000	915.000
Hungría	200.000	600.000	800.000
Francia	245.000	350.000	595.000
Italia	380.000	153.000	533.000
Reino Unido	403.000	92.700	495.000
EEUU	407.000	6.000	413.000
Checoslovaquia	7.000	315.000	322.000
Países Bajos	13.700	236.000	249.000
Grecia	19.000	140.000	159.000
Bélgica	76.000	23.000	99.000

### Víctimas de la Segunda Guerra Mundial

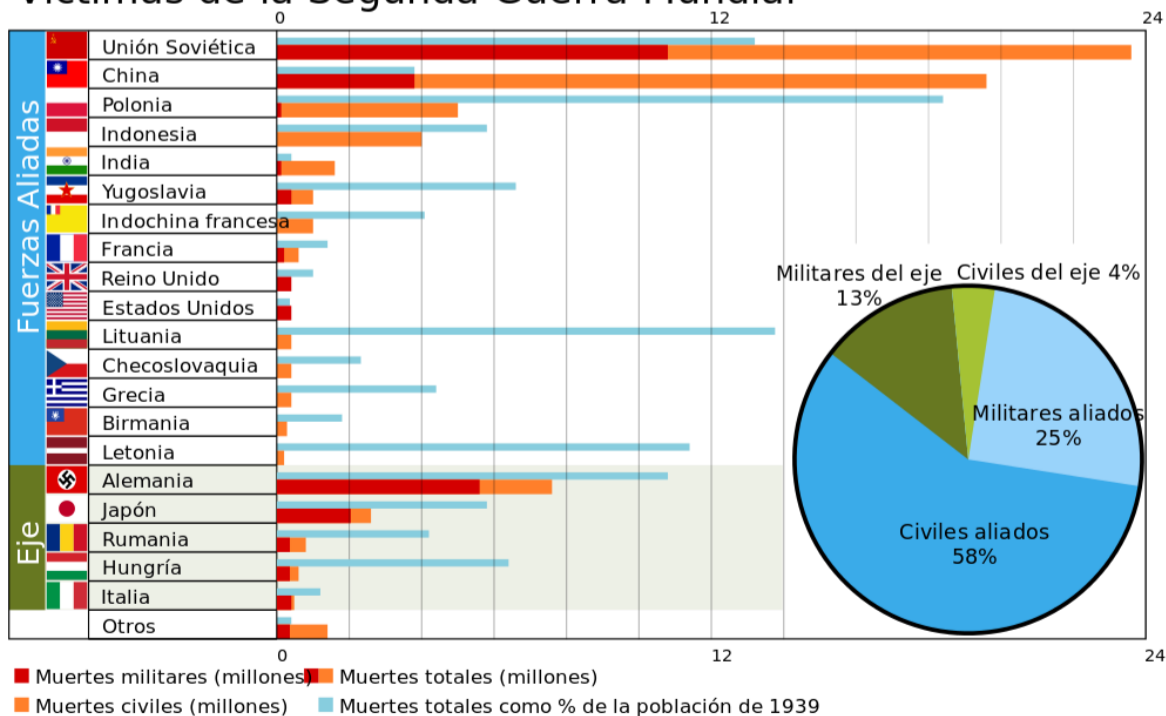

**Impacto económico:** La destrucción de las ciudades y de la infraestructura productiva y de transporte provocó serios problemas para la reconstrucción europea. La guerra ocasionó el desabastecimiento de

alimentos, la subida de los precios y el desamparo de la población civil. En el plano financiero, las mayores dificultades provinieron del alto endeudamiento que se había contraído para poder pagar la guerra.

**Cambios políticos:** En Europa occidental se produjo un retorno a los regímenes democráticos, que adoptaron posturas partidarias de una mayor intervención del Estado en áreas sociales. En Europa del Este, la influencia del Ejército Rojo fue fundamental para que se establecieran gobiernos al estilo soviético.

**Surgimiento de nuevas potencias:** La guerra terminó por socavar el poderío europeo, lo que llevó al surgimiento de dos nuevas potencias: EE. UU. y la URSS. Pero, además, el debilitamiento europeo provocó que muchas de las colonias en África y Asia iniciaran el camino para consolidarse como países independientes.

**Glosario**

Cultura de Masas: Conjunto de manifestaciones culturales dirigidas a la gran masa de la población a través de los medios de comunicación y que se caracterizan por la falta de sentido crítico.

Derechos Humanos: Conjunto de derechos fundamentales que tiene todo hombre por el hecho de serlo.

Derechos Sociales: Derechos humanos que exigen una acción positiva del Estado para que puedan ser ejercidos por los ciudadanos, tales como el derecho al trabajo, a la educación, a la vivienda, etc.

Guerra Fría: Situación de tensión y conflicto entre los bloques capitalista y socialista, caracterizada por la competencia, pero evitando el enfrentamiento militar.

Holocausto: Gran matanza de seres humanos. Por eso, se le asigna este nombre al asesinato sistemático por parte del nazismo alemán de seis millones de judíos europeos durante la Segunda Guerra Mundial. También fueron asesinados gitanos, homosexuales, opositores al régimen y en general, aquellas personas que contravenían la ideología nazi.

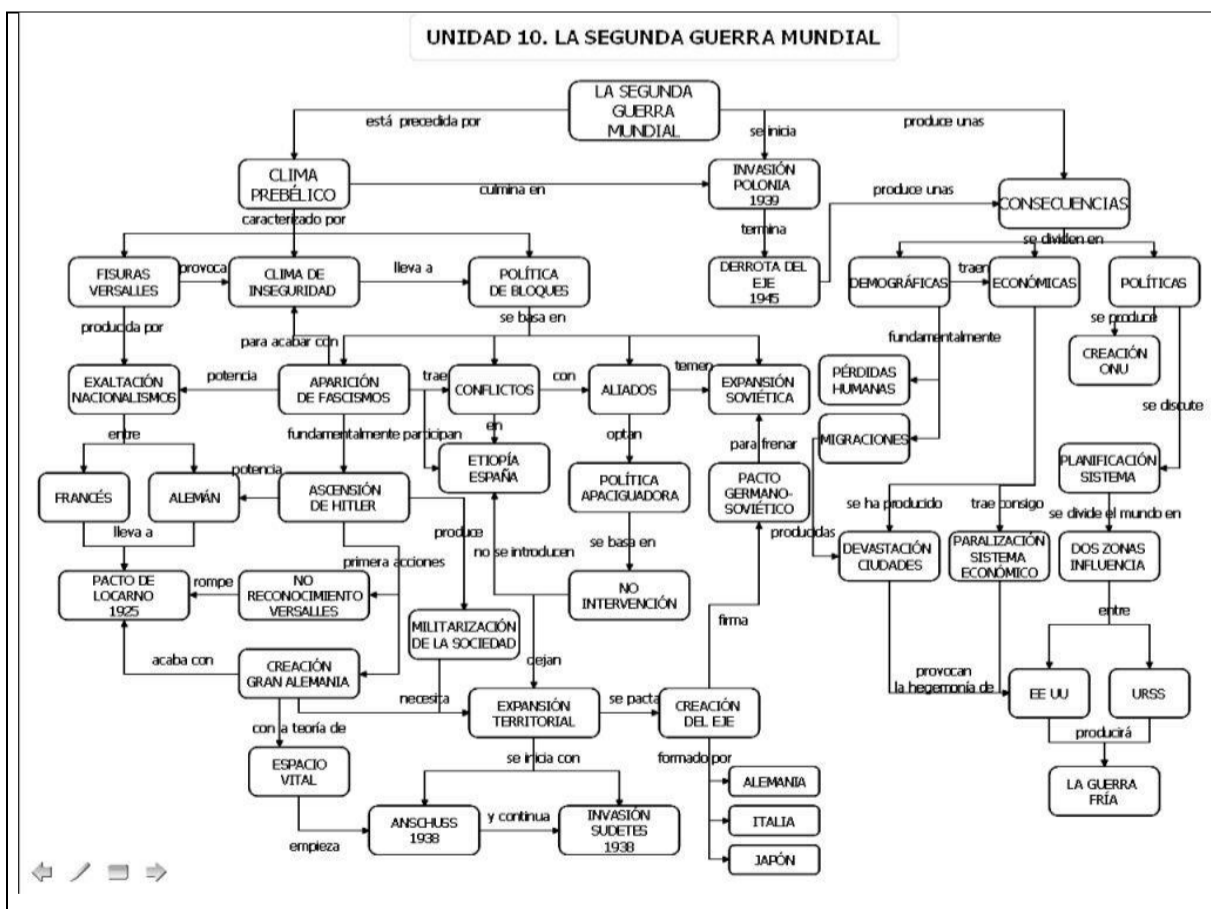

**ACTIVIDAD: EN TU CUADERNO RESUELVE LAS SIGUIENTES PREGUNTAS DE SELECCIÓN MÚLTIPLE, ANALIZANDO POR QUÉ UNA OPCIÓN ES LA CORRECTA Y LAS DEMÁS ESTÁN ERRADAS.**

1. El período de Entreguerras constituyó el escenario sobre el cual se gestarán los motivos de descontento que terminaron desencadenando una Segunda Guerra Mundial. Uno de los antecedentes directos tiene relación con:

- a) el fracaso de la teoría del espacio vital alemán.
- b) la conformidad de los acuerdos de Versalles.
- c) la similitud de los regímenes fascista y comunista.
- d) el expansionismo alemán europeo.
- e) el fortalecimiento de las democracias liberales.

2. En la Segunda Guerra Mundial los países que conformaron el denominado EJE, fueron:

- a) Francia, Alemania e Inglaterra.
- b) EE.UU., URSS y Japón.
- c) China, Japón y URSS.
- d) Alemania, Italia y Japón.
- e) Inglaterra, Francia y Rusia.

3. ¿Cuál de las siguientes opciones se aproxima más a la idea de guerra relámpago?:

- a) Guerra rusa para distraer al enemigo.
- b) Estrategia de guerra cuyo objetivo es avanzar rápidamente atacando por tierra y aire.
- c) Estrategia de guerra fundada en la velocidad de las caballerías.
- d) Tipo de guerra orientada a acabar con la población civil del enemigo.
- e) Tipo de guerra defensiva, cuyo fin es esperar al enemigo y luego atacarlo.

4. La Segunda Guerra Mundial tuvo dos fases claramente distinguibles: mientras la primera estuvo dominada por la ofensiva del ejército alemán, en la segunda fase los alemanes fueron acorralados en su propio país. Entre otros, ¿qué factor(es) provocó (provocaron) este cambio en el desarrollo de la Segunda Guerra Mundial?:

- I. El relativo aislamiento de Alemania dentro de Europa.
  - II. La inoperancia militar de los aliados de Alemania, como Japón.
  - III. La entrada en la guerra de Estados Unidos y de la Unión Soviética.
- a) Solo I.
  - b) Solo I y II.
  - c) Solo I y III.
  - d) Solo II y III.
  - e) I, II y III.

5. Al término de la Segunda Guerra Mundial se producen importantes cambios territoriales que serán determinantes en la configuración geopolítica de los años venideros. En este contexto, entre las modificaciones territoriales más importantes está(n):

- I. La división de Alemania tras la conferencia de Yalta.
  - II. La desintegración de Yugoslavia.
  - III. La pérdida significativa de territorios japoneses en Asia.
- a) Solo II.
  - b) Solo III.
  - c) Solo I y III.
  - d) Solo II y III.
  - e) I, II y III.

6. De las siguientes opciones, ¿cuáles son consecuencias de la Segunda Guerra Mundial?:

- I. Aparición de sistemas políticos totalitarios en Alemania, Italia y la URSS.
  - II. Promulgación de la Declaración Universal de los Derechos Humanos.
  - III. Reorganización territorial de Europa y aparición de nuevos Estados.
- a) Solo I.
  - b) Solo II.
  - c) Solo I y II.
  - d) Solo II y III.
  - e) I, II y III.



7. Entre 1914 y 1945 se derrumbó la sociedad europea construida durante el siglo XIX. ¿En cuál(es) de los siguientes ámbitos se expresó este derrumbe de la sociedad europea decimonónica, ocurrido en el período 1914- 1945?:

- I. La hegemonía del liberalismo en la economía y en la política.
- II. La creencia en el progreso indefinido y la fe ciega en la razón.
- III. La preponderancia social y económica de la burguesía.

- a) Solo I.
- b) Solo II.
- c) Solo III.
- d) Solo I y II.
- e) I, II y III.

8. La Segunda Guerra Mundial tuvo dos fases claramente distinguibles. Mientras la primera estuvo dominada por la iniciativa ofensiva del ejército alemán, en la segunda los alemanes fueron acorralados en su propio país. Entre otros, ¿qué factor(es) provocó (provocaron) este cambio en el desarrollo de la Segunda Guerra Mundial?:

- I. La inoperancia militar de los aliados de Alemania, como Japón.
- II. El relativo aislamiento de Alemania dentro de Europa.
- III. La entrada en la guerra de Estados Unidos y de la Unión Soviética.

- a) Solo I.
- b) Solo II.
- c) Solo I y II.
- d) Solo II y III.
- e) I, II y III.

9. Una de las consecuencias más desastrosas del período 1914- 1945 fue la demográfica. Entre ambas guerras mundiales, perecieron unos 65 millones de personas. Sin embargo, entre la Primera y la Segunda Guerra Mundial cambió la composición de las víctimas fatales. Mientras en la Primera Guerra Mundial la mayor parte de las pérdidas humanas fue de soldados movilizados, en la Segunda Guerra Mundial la mayor parte de las víctimas provino de:

- a) los soldados reservistas.
- b) la población civil.
- c) la población femenina.
- d) la población infantil.
- e) los sectores más pobres de las sociedades.

10. ¿Cuál fue la consecuencia política más relevante de la Segunda Guerra Mundial?:

- a) El fin del fascismo.
- b) El fin del comunismo.
- c) El surgimiento de las Naciones Unidas.
- d) La consolidación de la democracia en el mundo.
- e) La consolidación del imperialismo de las potencias europeas.